plaats voor pleeggezinnen

Jaaroverzicht NVP 2022

INHOUD

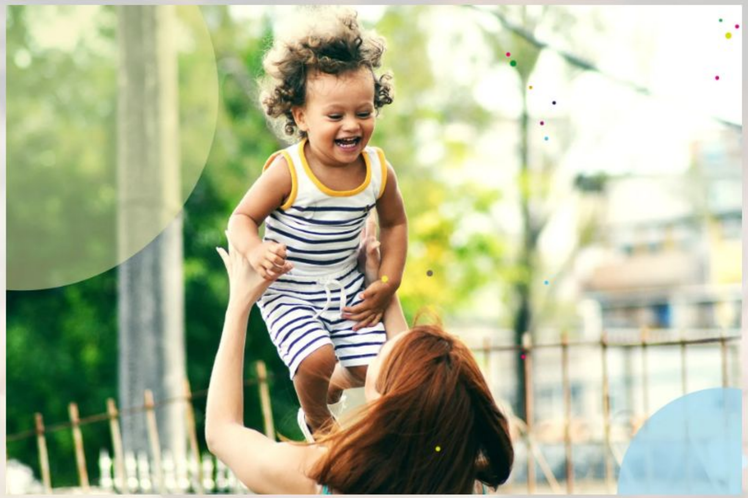

Zorgen voor een pleegkind in je gezin

Lees verder

De NVP zet zich, samen met de pleeggezinnen in Nederland, in om pleegzorg in Nederland nóg verder te verbeteren. We helpen pleeggezinnen om pleegkinderen een fijne plek te kunnen bieden en om pleegzorg vol te kunnen houden. Hoe we dat deden in het afgelopen jaar, lees je in ons jaaroverzicht.

Zorgen voor een pleegkind in je gezin

Pleegmaatjes

Een Pleegmaatje is een vrijwilliger die meeleeft, meedenkt en meehelpt, speciaal voor een pleegkind dat daar behoefte aan heeft. Samen met pleegzorgorganisatie Triade Vitree en Humanitas Almere hebben we sinds 2018 gewerkt aan een methodiek om een Pleegmaatje aan een pleegkind te koppelen. De methodiek is vorig jaar gepubliceerd en kan door pleegzorg- en vrijwilligersorganisaties ingezet worden.

Pleegkinderen hebben vaak een relatief kleine kring van betrokkenen om zich heen met wie zij hun leven delen, die met hen meeleven en die waar nodig kunnen helpen. Een Pleegmaatje vergroot dit netwerk. Dat kan zijn door een bezoeke na schooltijd of hulp bij huiswerk. Of door samen te praten over wat goed gaat in het pleeggezin of wat juist niet. Een pleegkind en een Pleegmaatje kunnen ook samen leuke dingen ondernemen. Kinderen die deelnemen, werden voor een periode van een jaar gekoppeld aan een Pleegmaatje. Zij ontmoeten elkaar in die periode wekelijks. Een Pleegmaatje is er vooral voor een pleegkind, maar kan ook de druk voor pleegouders een klein beetje verlichten.

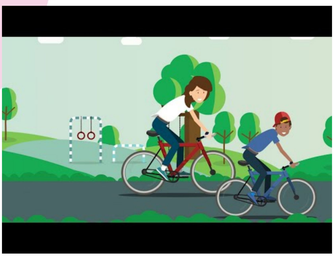

Methodiek

Op onze website vind je meer informatie over Pleegmaatjes en de methodiek. Het methodiekhandboek Pleegmaatjes: handboek voor initiatiefnemers is te downloaden op onze site, daarin vind je meer informatie over Pleegmaatjes, de werking in de praktijk, financieringsmogelijkheden en evaluatie van een traject.

Methodiek Pleegmaatjes

BIJ ONS: online magazine voor pleeggezinnen

In ons online magazine BIJ ONS vind je ervaringen van pleeggezinnen en gezinshuizen, geven we tips en informatie en delen we kennis, inspiratie en onderzoeken over pleegzorg. In 2022 verschenen twee magazines, bomvol met verhalen, achtergronden, interviews en columns. Zo helpen we pleeggezinnen en gezinshuizen om kinderen die niet thuis kunnen wonen het beste te bieden!

BIJ ONS februari 2022

De rode draad in het nieuwe magazine is het vertellen van je verhaal. Zo heeft Tweede Kamerlid Lisa Westerveld verhalen van pleeg- en gezinshuisouders nodig om in het politieke speelveld te vechten tegen de bierkaai', vertelt ze in een interview. Pleegkind Lily Monori van Dijken beschreef haar levensverhaal in een boek. Redactielid Daisy roept op om inspraak van kinderen en jongeren mogelijk te maken bij juridische beslissingen. In Mijn Levensboek, dat in 2022 vijfentwintig jaar bestaat, staat het 'verhaal van je leven' centraal. Lindy ging op bezoek bij De Huiskamer voor Pleegouders in Tilburg. Daar ontmoeten pleegouders elkaar om verhalen te delen en elkaar te ondersteunen, zodat ze het pleegouderschap volhouden.

BIJ ONS februari 2022

BIJ ONS september 2022

Deze editie van BIJ ONS staat in het teken van samenwerken. Wat zijn de sleutels voor een succesvolle samenwerking, welke dilemma's kom je tegen als pleegouder, wat zijn de do's en don'ts en wat kun je leren van anderen om goed samen te werken? In dit nummer lees je over de dialogen die de NVP organiseerde om samenwerkingen in de jeugdhulpverlening te verbeteren. Pleegouder Jolanda deed mee aan de dialogen en deelt haar ervaringen: "Praten met elkaar in plaats van over elkaar, dat is echt de sleutel." Verder lees je over de samenwerking tussen pleegouders die 'adoptief ingesteld' worden genoemd en de biologische ouders van pleegkinderen. In een artikel over samenwerkingsrelaties tussen opvoeders en ouders vertellen Martine Noordegraaf en Ellen Scheg van de Christelijke Hogeschool Ede over de methodiek 'de relationele route tot gedeeld opvoederschap'. En redactielid Peter schrijft over zijn ervaringen met samenwerken als pleegouder op afstand.

BIJ ONS september 2022

Meer lezen?

Een overzicht van alle magazines vind je hier.

Abonneren

Wil je voortaan als eerste op de hoogte zijn als er een nieuw magazine verschijnt? Abonneer je gratis op BIJ ONS en je ontvangt een bericht als er een nieuw magazine is!

Abonneren

Kom ook bij de redactie!

BIJ ONS wordt gemaakt door een groep enthousiaste mensen die zelf betrokken zijn bij pleegzorg of gezinshuizen. Ze zorgen voor een pleegkind, zijn opgegroeid in een pleeggezin, werken in pleegzorg of doen er onderzoek naar. Wil jij als vrijwilliger meewerken aan het tijdschrift, bijvoorbeeld als redactielid of fotograaf? Of wil je een bijdrage leveren met het schrijven van blogs of het delen van pleegzorgtips? Laat ons weten! Je kunt ons ook mailen via bijons@denvp.nl.

Pleegzorg.nl

Informatie over pleegzorg

In de bibliotheek staat informatie over tientallen pleegzorg-onderwerpen. Van samenwerken met ouders tot ontwikkeling van het pleegkind en van rechten en plichten als pleegouder tot belastingzaken. Alle informatie is gecheckt door experts.

Meer leren over pleegzorg

De gids staat vol trainingen, workshops, lezingen, webinars, e-learnings en meer. Zo leer je van verschillende experts, trainers en sprekers. Het aanbod is samengesteld speciaal voor pleegouders.

Ontmoet andere pleegouders

Speciaal voor pleegouders is er in een besloten community. Hier kun je gesprekken starten, reageren op anderen, verhalen delen en andere pleegouders persoonlijk bericht sturen.

Ga naar pleegzorg.nl

Ontmoet andere pleeggezinnen

Pleegoudernetwerken

Bijeenkomsten

Vorig jaar werden overal in Nederland bijeenkomsten voor pleegezinnen georganiseerd door pleegouders, pleegzorgorganisaties, pleegouderraden en natuurlijk ook door ons. In onze agenda deelden we bijna honderd bijeenkomsten in alle hoeken van het land: van Weert tot Noord-Scharwoude en van Aalten tot Rotterdam. De bijeenkomsten varieerden van koffie-ochtenden tot thema-avonden en van pleegouderuitjes tot jubileumdagen in een pretpark.

Wij ondersteunden pleegoudernetwerken die daar behoefte aan hadden met tips en adviezen en we dachten mee over het starten van nieuwe netwerken en het inzetten van bijeenkomsten met pleegouders. Onze netwerkversterkers Kaoutar en Jolanda organiseerden bijeenkomsten in Amsterdam, Dronten en Oldebroek. Daar hielpen ze de pleegouders op weg, zodat zij zelfstandig verder kunnen met hun pleegoudernetwerken.

Materialen

In 2022 maakten we een nieuw ideeënboek en een gesprekspel voor pleegoudernetwerken:

- **Ideeënboek voor pleegoudernetwerken**

Dit ideeënboek staat vol met ideeën om met elkaar te doen: we hebben er maar liefst 45 verzameld. Binnen, buiten, met een groep of met je pleeggezin. Inspiratie genoeg dus voor de komende bijeenkomsten!

- **Gesprekspel hoe gaat het mat jij?**

Dit kaartspel kun je gebruiken om met je pleegoudernetwerk in gesprek te gaan over hoe het met jou gaat, met je gezin, met het samenwerken en met het pleegoudernetwerk. Je kunt per keer een thema kiezen, of je kiest een willekeurige kaart uit de stapel. Het spel helpt om zulke gesprekken nog meer te verdiepen.

Je kunt het ideeënboek en gesprekspel gratis bestellen op onze website. Verginet niet om ook een kijkje te nemen bij de andere materialen die we hebben gemaakt voor pleegoudernetwerken: draaiboeken voor een bijeenkomsten, het gesprekspel Vertel Verder en het Hoe-boek voor initiatiefnemers!

Bestellen

Kunnen we helpen?

Heb je hulp of advies nodig bij het organiseren van een bijeenkomst of het starten van een netwerk voor pleegouders? Neem contact op via pleegoudernetwerken@dennyu.nl en we helpen je verder!

Picknicks in Amsterdam

Vorig jaar verschenen van de picknicks die we in september 2021 organiseerden een mooie video, gemaakt door 123Procent. In de video vertellen pleegouders waarom ze pleegouder zijn geworden, welke meerwaarde het pleegoudersschap heeft en waarom ze naar de picknick waren gekomen.

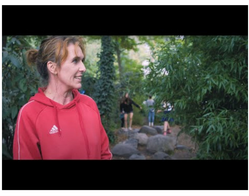

JongWijs

JongWijsEvent!

Meer dan zeventig pleegjongeren en eigen kinderen van pleegouders kwamen zaterdag 11 juni naar het JongWijsEvent: the magic edition in Kanaal30 in Utrecht. Tijdens het event ontmoetten ze andere jongeren en luisterden ze naar de verhalen van inspirerende sprekers, genoten van de show van Illusionist Nigel Ostermans en deden mee aan verschillende workshops en activiteiten. Ook ging staatssecretaris Maarten van Ooijen tijdens het event in gesprek met de jongeren over pleegzorg.

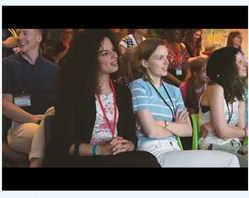

Jongerenparticipatie

Het is belangrijk dat jongeren met ervaring in de pleegzorg kunnen vertellen wat zij vinden; zij zijn de ervaringsdeskundigen en weten wat ze nodig hebben! JongWijs zorgt ec samen met pleegzorgorganisaties, voor dat je als jongere je stem kunt laten horen. Daarvoor organiseerden de jongeren bijeenkomsten en activiteiten bij onder andere pleegzorgorganisaties Pactum en Xonar. Samen kunnen jongeren laten horen wat zij belangrijk vinden!

Om pleegzorgorganisaties te helpen om te starten met jongerenparticipatie – of hier nóg beter in te werden – maakte JongWijs twee posters. Hiermee leggen ze stap voor stap uit hoe een organisatie, samen met jongeren, jongerenparticipatie en ontmoeting kan vormgeven.

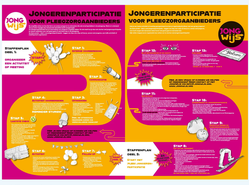

Landelijke netwerkendag

Bij verschillende pleegzorgorganisaties zijn al jongerennetwerken en pleegjongerenraden actief. Deze netwerken kwamen bij elkaar op een netwerkendag. Daar stond het uitwisselen van tips en ervaringen centraal.

Open Up

In 2022 startte JongWijs met het project Open Up. Dit project versterkt community's voor jongeren met ervaring in de pleegzorg. Want samen kun je laten horen wat belangrijk is! Daarvoor worden tools ontwikkeld die ook helpen om jezelf te ontwikkelen binnen deze community's en beter te worden in de dingen die jij leuk vindt.

Meetings en activiteiten

Bij JongWijs ontmoet je andere jongeren met ervaring in de pleegzorg! Daarvoor organiseerden we in 2022 verschillende meetings en activiteiten, bijvoorbeeld een nieuwjaarsborrel in de PingPongClub in Utrecht, gingen we lasergamen en trampolinespringen, deden we mee aan een graffiliewerkshop en sloten we het jaar af met een winterbarbecue.

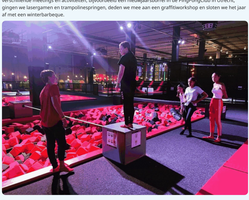

Belangenbehartiging

JongWijs laat horen wat jongeren belangrijk vinden. Dat deden de JongWijzers vorig jaar onder andere op de Voor de Jeugd Dag, in een gesprek met staatssecretaris Van Ooijen en tijdens een congres van jeugdzorg Nederland.

Om jongeren te helpen hun verhaal te vertellen, ontwikkelde JongWijs samen met ExpEx de training Vertel je verhaal. In deze training leren jongeren hoe ze met hun ervaringsdeskundigheid kunnen helpen om de pleegzorg te verbeteren. In 2022 gaf JongWijs de eerste trainingen en in 2023 werden er op nog veel meer plaatsen trainingen gegeven!

Website JongWijs

InZoomen: ontmoeten en samen leren over pleegzorg

Samen met pleegzorg.nl organiseerden we in 2022 ons InZoom-bijeenkomsten. In deze online bijeenkomsten ontmoet je andere pleegouders, kun je tips en ervaringen uitwisselen en samen meer leren over pleegzorg. In het voorjaar organiseerden we een serie van vier bijeenkomsten. Die gingen over eigen kinderen in een pleeggezin, hechting en de basischoc, netwerkplegzorg bij oome en tantes en andere familie en over cultuur en religie in een pleeggezin. In het najaar stond de verwkracht van pleegouders centraal in twee bijeenkomsten: we bespraken je als pleegouders goed voor jezelf kunt zorgen en hoe je verwkracht op feestdagen doorkomt.

Ook dit jaar gaan we opnieuw InZoomen. In de agenda vind je data voor nieuwe bijeenkomsten. Je kunt natuurlijk ook altijd terecht in de community op pleegzorg.nl om je vragen aan andere pleegouders te stellen en tips en ervaringen uit te wisselen. Of zoek pleegouders bij jou in de buurt op; je vindt een overzicht van pleegoudernetwerken op ons netwerkenkaart.

Samenwerken

Volgende pagina

Samenwerkingen rondom het pleeggezin

Samenwerken binnen pleegzorg

Als pleegouder werk je samen met je pleegzorgbegeleider, een jeugdbeschermer en de ouders van je pleegkind. Samen wil je het beste voor je pleegkind bereiken. Maar goed samenwerken gaat niet altijd vanzelf. In het project Samenwerken binnen pleegzorg organiseerden we in 2020 en 2021 in totaal 43 dialogen tussen de partijen om meer begrip voor elkaar te krijgen en de samenwerking te verbeteren. In 2022 presenteerden we de opbrengsten en inzichten uit de dialogen in podcasts, adviezen, een reisverhaal en blogs.

Opbrengsten van het project

Podcast Pleegzorgdialogen: Samenwerken binnen pleegzorg

In vijf podcasts delen een pleegouder, ouder, jeugdbeschermer en pleegzorgbegeleider in een audiobericht hun ervaring met samenwerken. Daarover gaan ze in gesprek met de andere deelnemers. Wat leren ze van elkaar en hoe draagt dit bij aan betere samenwerkingen rondom een pleegkind? In de laatste aflevering blikken we terug op het project Samenwerken binnen pleegzorg: wat is ons bijgebleven en wat nemen we mee uit dialogen?

➡ **Luister de afleveringen hier of in je favoriete podcast-app!**

Reisverhaal ´Samen op reis binnen pleegzorg´

Het reisverhaal 'Samen op reis binnen pleegzorg' vertelt over de reis die een pleegkind maakt vanaf een uithuisplaatsing tot de terugplaatsing of zelfstandigheid, samen met alle personen die daarbij betrokken zijn. Hoe ervaart iedereen zijn rol binnen die reis en hoe leg je de reis samen goed af? Het reisverhaal geeft inzicht en verdieping in de verschillende posities en bevat tips om samen op de eindbestemming te komen.

➡ **Lees hier het reisverhaal**

Analyse en adviezen

In de dialogen kwamen vijf thema's telkens terug: onduidelijkheid over de rol- en taakverdeling van pleegzorgbegeleiders en jeugdbeschermers, verwachtingsmanagement, transparantie, de positie van pleegouders en de positie van ouders in de samenwerking. Op basis van de input van de verschillende deelnemers geven we adviezen over deze vijf thema's om beter samen te werken.

➡ **Lees hier de analyse en adviezen**

Werkzame factoren voor een betere samenwerking

Stefanie Abrahamse van het Nederlands Jeugdinstituut deed mee aan een aantal dialogen. Ze schrijft in een blog dat in positieve en negatieve ervaringen die deelnemers in de dialogen deelden, een aantal thema's telkens terugkomt: gelijkwaardigheid, communicatie, vertrouwen en een goede start. Ze legt uit hoe deze factoren kunnen helpen om beter samen te werken en hoe deze zelfde factoren een goede samenwerking kunnen belemmeren.

➡ **Lees hier de blog**

BIJ ONS: Jolanda deelt haar ervaringen uit de dialogen

Pleegouder Jolanda deed mee aan de dialogen. In het magazine BIJ ONS vertelt ze wat ze meeneemt uit de dialogen en wat ze leerde: "Praten met elkaar in plaats van over elkaar, dat is echt de sleutel."

➡ **Lees het verhaal**

Training gespreksbegeleiders

Naast de dialogen organiseerden we gespreksleiderstrainingen zodat deelnemers in hun eigen organisatie ook dialogen kunnen gaan begeleiden. De training was voor iedereen die bekend wil raken met de methodiek van dialoog begeleiden om in de eigen organisatie ook dialogen te begeleiden. Na de training zijn een aantal pleegzorgorganisaties aan de slag gegaan om zelf dialogen te organiseren en uit te voeren.

Voor de Jeugd Dag

Jorien vertelde op de Voor de Jeugd Dag over samenwerken binnen pleegzorg. Je kunt haar presentatie terugkijken:

Versterken medezeggenschap pleegouderraden

Samen met LOPOR zijn we in 2022 gestart met het versterken van de medezeggenschap van pleeggezinnen via de pleegouderraad. Dat doen we met kennis en informatie voor de pleegouderraad, zodat zij binnen een pleegzorgorganisatie de stem van pleeggezinnen kunnen laten horen.

Het is belangrijk dat pleeggezinnen kunnen meepraten over wat goed gaat en wat beter kan in de pleegzorg. Binnen de pleegzorgorganisatie kan dat via de pleegouderraad, ook wel POR. Of een POR goed functioneert, is afhankelijk van de personen die in de POR zitten en hoe zij hun rol invullen. Veel pleegouders kennen de POR niet en hebben geen zicht op de activiteiten, daardoor is er weinig animo om lid te worden van de pleegouderraad. De medezeggenschap van een pleegouderraad is daardoor beperkt; dat willen we verbeteren!

Hoeboek

Daarom maken we een hoe-boek met praktische tips en informatie voor startende POR-leden en meer ervaren leden: hoe vaak kom je bij elkaar, hoe bewaar je gegevens, hoe blijf je in contact met de pleegouders van de organisatie en hoe kun je hun stem laten horen? We onderzoeken samen met pleegouderraden welke vragen er verder zijn en waar pleegouderraden tegenaan lopen; zo wordt het hoe-boek een praktisch handboek voor iedere pleegouderraad.

Ook verzamelen we informatie die relevant is voor pleegouderraden in een kennisdossier dat op pleegzorg.nl komt. In deze dossiers gaan we in op de taken, rechten en plichten van een pleegouderraad. Tot slot onderzoeken we samen met de pleegouderraden hoe we pleegouders kunnen helpen en ondersteunen in de voorbereiding op het lidmaatschap van de pleegouderraad, zodat zij zo goed mogelijk aan de slag kunnen met de taken van de pleegouderraad en met medezeggenschap.

Via een nieuwsbrief houden we pleegouderraden op de hoogte van nieuws en ontwikkelingen die relevant zijn voor hun activiteiten. Uiteraard kunnen ook andere geïnteresseerden deze nieuwsbrief ontvangen. Schrijf je hier alvast in voor de nieuwsbrief belangenbehartiging.

LOPOR

In dit project werken we samen met de LOPOR, het Landelijk Overleg Pleegouderraden. Meer informatie over de LOPOR vind je op www.lopor.nl.

Je weg vinden in pleegzorgland

Volgende pagina

Je weg vinden in pleegzorgland

Helpdesk voor pleeggezinnen

Aantal vragen:

1164

Nog nooit kreeg onze helpdesk zoveel vragen als in 2022: Ingrid en Thirza beantwoordden in totaal 1164 vragen. De meeste vragen werden gesteld door pleegouders, maar ook ouders, pleegkinderen en professionals namen contact op. Over vergoedingen en over samenwerken kregen we vorig jaar de meeste vragen.

Vragen die pleegouders stelden over vergoedingen, gingen bijvoorbeeld over het aanvragen van een PGB als pleegouder, hoe je kinderopvangtoeslag regelt bij een geheime plaatsing of wat er gebeurt met de pleegvergoeding als je pleegkind tijdelijk ergens anders woont. Ook over het thema samenwerken kregen we veel vragen, bijvoorbeeld: wie is verantwoordelijk voor het regelen van de juiste hulp voor mijn pleegkind en wie zijn betrokken bij een hulpverleningsplan? Naast deze twee onderwerpen kregen we vragen over bijvoorbeeld omgangsregelingen, overplaatsingen en pleegoudervoogdij.

Belangenbehartiging

Als we over een bepaald onderwerp veel vragen krijgen, brengen we dit signaal onder de aandacht bij de verantwoordelijke organisaties, politici en beleidsmakers. Afgelopen jaar kregen we bijvoorbeeld veel vragen over vergoedingen als gevolg van de toegenomen kosten voor veel pleeggezinnen. Onze oproep om de pleegvergoeding te verhogen, leidde tot een extra verhoging van de vergoeding in 2023. Meer over belangenbehartiging lees je hier.

Stel je vragen aan de helpdesk

Heb jij een vraag over pleegzorg? Of wil je weten wat je rechten en plichten zijn als pleegouder of heb je advies nodig over een pleegzorgonderwerp? Onze helpdesk helpt je verder! We bieden een luisterend oor, denken met je mee en geven (juridisch) advies. Laat een contactverzoek achter via het formulier op deze pagina, dan helpen we je verder!

Lerende beweging pleegzorg

In 2022 startten we met de lerende beweging pleegzorg: een verzameling van initiatieven die leren en ontwikkelen in de pleegzorg mogelijk maken en ondersteunen. Samen met het Nederlands Jeugdinstituut en Jeugdzorg Nederland en met pleegouders, ouders, pleegjongeren, pleegzorgbegeleiders, jeugdbeschermers, gedragswetenschappers, managers, beleidsmedewerkers en onderzoekers onderzoeken we hoe we verandering en vernieuwing op specifieke thema's mogelijk kunnen maken. Want pleegzorg is constant in ontwikkeling en om goede pleegzorg te kunnen blijven bieden, is het nodig om te blijven leren en ontwikkelen. Hierbij gaan we uit van vragen en dilemma's die spelen in de praktijk.

Onderdeel van de lerende beweging zijn vier leernetwerken:

➡ Leernetwerk breakdown

Het leernetwerk breakdown werkt aan het verminderen en voorkomen van ongeplande en ongewenste overplaatsingen. Deelnemers in het netwerk kozen twee onderwerpen om verder op te leren en ontwikkelen: 1) het vergroten van de informele steun tussen pleegouders: hoe vergroot je hun netwerk en wat werkt bij het organiseren van ontmoetingen? 2) de puberteit in relatie tot breakdowns.

➡ Leernetwerk netwerkpleegzorg

In dit leernetwerk is een terugkerend onderwerp de screening van netwerkpleeggezinnen met betrekking tot veiligheid. Wat verstaan we onder veiligheid en hoe zorg je er als pleeggezin voor dat het kind zich veilig voelt? Deelnemers in het netwerk hebben ook aandacht voor de relationele verhoudingen binnen netwerkpleegzorg. Ze willen pleegouders daar meer informatie over geven, bijvoorbeeld in filmpjes, een reflectietool of een spel.

➡ Leernetwerk gedeeld opvoederschap

In het leernetwerk gedeeld opvoederschap zijn deelnemers begonnen met de onderwerpen informatie voor ouders en ouderbegeleiding. Ze gaan nu ook aan de slag met de vraag wat pleegouders nodig hebben om bij gedeeld opvoederschap samen te werken met ouders en welke rol de pleegzorgorganisatie hierbij heeft.

➡ Leernetwerk kennis en ontwikkeling voor pleegouders

Wat moeten pleegouders weten en kunnen? Hoe krijgen zij toegang tot informatie en trainingen? En hoe kunnen pleegzorgorganisaties dat samen ontwikkelen? Met deze en andere vragen is begin 2023 een nieuw leernetwerk aan de slag gegaan.

Doe en denk mee

Wil je meedenken en meepraten in de leernetwerken? Meld je dan aan! De bijeenkomsten van de leernetwerken zijn voornamelijk online en duren ongeveer anderhalf uur per keer. Een leernetwerk komt zes of zeven keer per jaar samen. Interesse? Meld je aan via pleegzorg@nji.nl. We nemen zo snel mogelijk contact met je op.

Blijf op de hoogte

Meld je aan voor de nieuwsbrief om op de hoogte te blijven van nieuws en activiteiten:

Aanmelden

Het goede gesprek over pleegzorg

Om succesvolle pleegzorg te kunnen bieden, moet de manier waarop we pleegzorg organiseren beter. Daarvoor is een samenhangende visie op jeugdzorg nodig met een expliciete plek voor pleegzorg. Het vraagt ook samenwerking en inbreng van alle partijen die bij pleegzorg betrokken zijn: pleeggezinnen, gemeenten, pleegzorgaanbieders,ouders, jeugdbeschermers en wijkteammedewerkers. Daarvoor startten we in 2022 het project Het goede gesprek over pleegzorg. Hierin stimuleren en faciliteren we regionaal een 'goed gesprek' om pleegzorg (nog) beter te organiseren. Op basis van de uitkomsten van deze gesprekken stellen de deelnemers aan de gesprekken samen een actieplan op zodat pleegzorg in hun regio beter georganiseerd kan worden.

Het gesprek gaat over de (praktische) behoeften en knelpunten rondom pleegzorg in de regio en hoe dit verbeterd kan worden. We voeren het gesprek op basis van de uitkomsten van een quick scan, waarin we cijfers en feiten over pleegzorg in kaart brengen en van alle betrokken partijen ervaringen over de organisatie en uitvoering van pleegzorg verzamelen. Over deze uitkomsten gaan vertegenwoordigers van alle betrokken partijen in gesprek. Ze stellen samen een 'actieplan pleegzorg' op met daarin concrete acties om mee aan de slag te gaan. Het goede gesprek krijgt in de regio vorm samen met een regionale procesbegeleider.

Pilots

In de jeugdzorgregio's Rijk van Nijmegen en West Brabant Oost startten we vorig jaar met twee pilots. Die lopen tot halverwege 2023. Beide regio's zijn enthousiast over wat het goede gesprek tot nu toe heeft opgeleverd. Deelnemers vonden de bijeenkomsten verrijkend, leerzaam en inspirerend. Ze vonden het fijn om vanuit verschillende perspectieven ervaringen te horen, weten elkaar nu al beter te vinden en zijn tevreden over de (verrassend) concrete resultaten. Op basis van de ervaringen in de pilotregio's gaan we het proces van het goede gesprek verder ontwikkelen om vervolgens in zoveel mogelijk regio's het goede gesprek over pleegzorg te faciliteren.

Kennis over pleegzorg verzameld in kennisoverzicht

Samen met het Nederlands Jeugdinstituut maakten we een Kennisoverzicht Pleegzorg. Dit kennisoverzicht is onderdeel van het project Kennisagenda pleegzorg, waarmee we wetenschappelijke kennis over pleegzorg en de pleegzorgpraktijk met elkaar willen verbinden. Met een actueel overzicht van alle kennis die er is over pleegzorg kan bestaande (wetenschappelijke) kennis over pleegzorg terechtkomen bij de mensen die zich hier in de praktijk mee bezig houden, zoals pleegouders, pleegzorgbegeleiders, jeugdbeschermers, beleidsmedewerkers bij gemeenten en anderen. Praktische kennis uit de bestaande onderzoeken krijgt ook een plek op pleegzorg.nl en in het kennisdossier pleegzorg van het Nji.

Naast het overzicht ontwikkelen we met mensen uit de wetenschap én praktijk een Kennisagenda pleegzorg waarin staat welke kennis nog ontbreekt, maar waar wel behoefte aan is. Oftewel: welke onderzoeksonderwerpen staan nog 'op de agenda' om mee aan de slag te gaan?

De kennisagenda helpt om gerichtere keuzes te maken voor onderzoek dat aansluit bij behoeften vanuit de praktijk. Zo komt er een samenhangende en continue kennisontwikkeling binnen de pleegzorg.

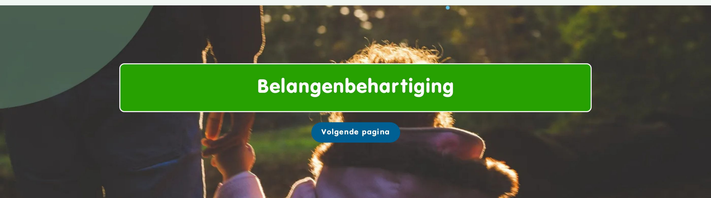

Belangenbehartiging

Volgende pagina

Belangen-behartiging

De NVP laat de stem van pleeggezinnen horen en komt op voor hun belangen bij politici, bestuurders, beleidsmakers en organisaties. Niet zonder succes, want in 2022 kwam pleegzorg geregeld ter sprake in de Tweede Kamer en op andere plaatsen.

Toch zit er een paradox in de gesprekken over pleegzorg: hoewel iedereen positief spreekt over pleegzorg, is er in de meer fundamentele discussies weinig aandacht voor pleegzorg als onderdeel van het geheel van jeugdzorg en voor de positie van pleeggezinnen daarin. Die gesprekken gaan nog veel vaker over professionals, cliënten, over instellingen en gesloten jeugdzorg.

Daarom is het nodig om constant aandacht te vragen voor de situatie en positie van pleeggezinnen. Dat deden we op landelijk en op lokaal niveau. Op landelijk niveau onderhielden we contact met de ministeries van Volksgezondheid, Welzijn en Sport en het ministerie van Justitie en Veiligheid en de bewindspersonen die bij deze ministeries verantwoordelijk zijn voor pleegzorg en de rechtspositie van pleeggezinnen, staatssecretaris Van Ooijen en minister Weerwind. Daarnaast spreken we geregeld met Kamerleden en met ambtenaren van de ministeries.

Vergoeding kosten

In die gesprekken kwamen een aantal onderwerpen die voor pleeggezinnen spelen geregeld terug. Zoals de vergoeding van kosten voor pleegzorg – we krijgen hierover ook niet voor niets de meeste vragen bij de helpdesk. Pleeggezinnen dreigden buiten de boot te vallen bij een aantal compensatiemaatregelen van de overheid tegen de stijgende kosten. Het aankaarten van dit probleem bij staatssecretaris Van Ooijen en Kamerleden leidde tot een extra verhoging van de pleegvergoeding in 2023.

Een ander onderwerp van gesprek was de regeling bijzondere kosten pleegzorg. Deze regeling geldt alleen als er sprake is van een kinderbeschermingsmaatregel of pleegoudervoogdij. Pleeggezinnen met een vrijwillige plaatsing kunnen geen gebruik maken van deze regeling, net als pleeggezinnen met een pleegkind dat ouder is dan 18 jaar: dan is een pleegzorgplaatsing een vrijwillige plaatsing. Sommige pleegzorgorganisaties maken een uitzondering, daar kunnen ook pleeggezinnen met een vrijwillige plaatsing gebruik maken van de regeling. Wij vinden dat er geen onderscheid zou moeten zijn en dat bijzondere kosten tot 21 jaar vergoed moeten worden, ook als er sprake is van een vrijwillige plaatsing. Hiervoor vroegen we aandacht in een bericht aan de Tweede Kamer, wat leidde tot een motie over dit onderwerp van GroenLinks en de PvdA.

De motie werd niet aangenomen, maar het onderwerp bijzondere kosten krijgt wel een plekje in een nieuwe handreiking over kosten en vergoedingen voor pleegzorg. Samen met het ministerie van VWS, Jeugdzorg Nederland en de VNG werken we aan een nieuwe handreiking die in het voorjaar van 2023 verschijnt.

Onderdeel van deze handreiking zijn ook de tarieven die gemeenten betalen voor pleegzorg. Deze tarieven variëren sterk. Pleeggezinnen zijn voor ondersteuning en begeleiding afhankelijk van de afspraken die gemeenten en pleegzorgorganisaties maken. De handreiking moet ervoor zorgen dat gemeenten een realistisch tarief voor pleegzorg betalen aan de pleegzorgorganisatie.

Voorrang voor pleegkinderen

In november kondigden minister Weerwind en staatssecretaris Van Ooijen aan de wachtlijsten aan te willen pakken door kinderen met een beschermingsmaatregel voorrang te geven bij de toekenning van jeugdhulp. Wij vinden dat voorrang voor alle pleegkinderen zou moeten gelden. Dat brachten we onder de aandacht in een brief aan de Kamerleden in aanloop naar een debat over jeugdzorg in november.

Voorrang is nodig, want te lang wachten op hulp gaat ten koste van stabiliteit en continuïteit van zorg voor pleegkinderen. Te lang wachten op aanvullende hulp kan ervoor zorgen dat een pleegzorgplaatsing eindigt in een breakdown, bleek uit het onderzoek 'Waarom stoppen pleegouders', dat we in 2019 samen met het NJi en Jeugdzorg Nederland publiceerden. In een brief aan de staatssecretaris lichtten we nogmaals de belangrijkste uitkomsten en aanbevelingen van het onderzoek toe, nadat de staatssecretaris zich in een debat met de Tweede Kamer afvroeg wat de redenen waren voor pleegouders om te stoppen met pleegzorg. GroenLinks-Kamerlid Lisa Westerveld, die we vorig jaar interviewden over pleegzorg, merkte daarbij terecht op dat deze redenen bekend zijn.

Als gevolg van de crisis in de jeugdbescherming worden er in het maatschappelijk debat vraagtekens gezet bij de rechtvaardigheid van uithuisplaatsingen. Daardoor zijn sommige pleegouders gaan twijfelen. Pleegouders merken dat zij aangekeken worden op de problemen rondom uithuisplaatsingen. Dit bespraken we met Kamerleden, wat ervoor zorgde dat verschillende Kamerleden van de ChristenUnie, BBB, SGP en anderen hun waardering en steun voor pleeggezinnen uitspraken.

Lokaal en regionaal

De praktische invulling van pleegzorg gebeurt lokaal en regionaal, door pleegzorgorganisaties, gemeenten en jeugdzorgregio's. Het is belangrijk dat pleeggezinnen daarover mee kunnen praten. Daarom begonnen we met het versterken de medezeggenschap via de pleegouderraad, samen met het Landelijk Overleg Pleegouderraden (LOPOR). Ook stimuleren en faciliteren we regionaal het 'goede gesprek' over pleegzorg: hierin gaan alle betrokken partijen in gesprek over wat goed gaat en wat beter kan. Op basis van de uitkomsten van deze gesprekken stellen de betrokken partijen een verbeteragenda op om pleegzorg nog beter te organiseren.

Pleegzorgpanel

We horen graag van jou en van andere pleegouders wat er speelt, hoe jij denkt over bepaalde zaken en wat er goed gaat of juist beter kan in de pleegzorg. Meld je aan voor het pleegzorgpanel en denk met ons mee!

Via het panel kun je laten weten wat voor jou belangrijk is en waar we als NVP aandacht voor moeten hebben. Zo kunnen we samen de pleegzorg nóg verder verbeteren. Als je lid wordt van het panel krijg je regelmatig een mail met de vraag hoe jij denkt over een bepaald onderwerp, een verzoek om mee te denken of een uitnodiging om een enquête in te vullen.

Aanmelden

Je kunt je inschrijven voor het panel door een account aan te maken op de website. Na je aanmelding kun je op je profielpagina aangeven dat je lid wilt worden van het pleegzorgpanel. Meld je aan via de link hieronder!

Heb je al een account? Dan kun je inloggen op je profiel en daar je gegevens aanvullen. Heb je vragen over de inschrijving voor het panel, lukt het niet om je in te schrijven of is er iets onduidelijk? Stuur een mailtje naar info@denvp.nl en we helpen je verder.

Aanmelden pleegzorgpanel

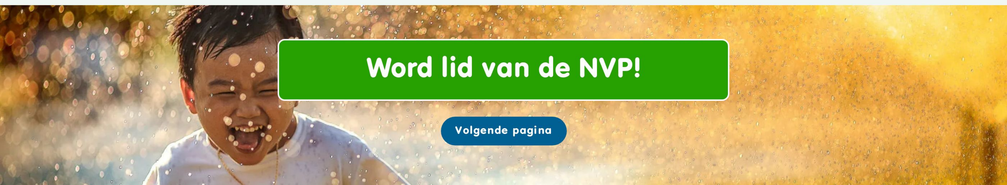

Word lid van de NVP!

Volgende pagina

Bij de NVP hebben we aandacht voor pleeggezinnen. Wij zijn er voor pleegouders, pleegkinderen en eigen kinderen in pleeggezinnen.

Wij zijn een plaats voor pleeggezinnen, waar je gehoord en gezien wordt, waar je waardering en steun vindt en waar je je stem kan laten horen om samen de pleegzorg te verbeteren.

Met jouw steun kunnen we dit blijven doen. Word ook lid van de NVP!

Word lid!